ATE Pedibus

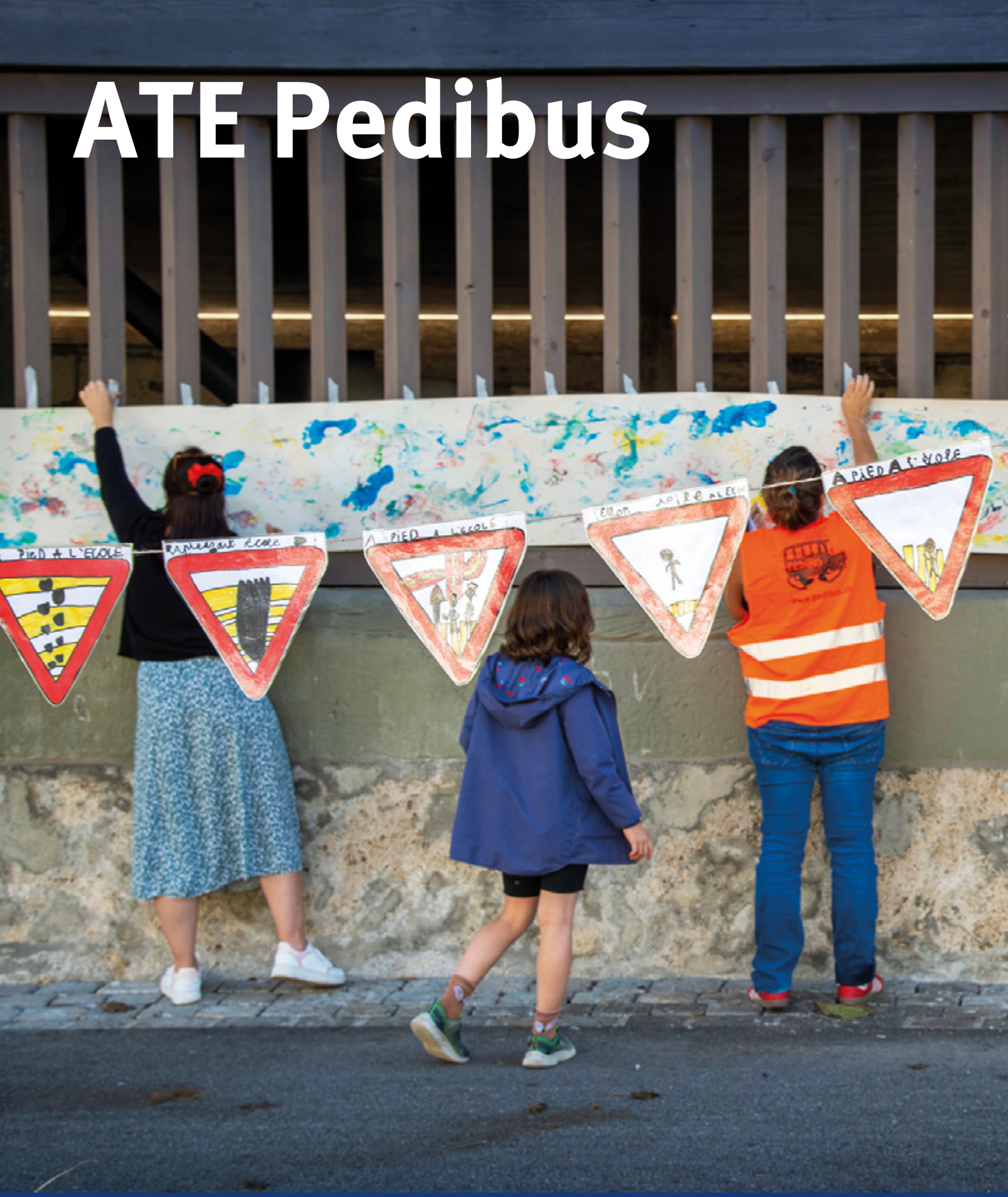

Rapport d'activité 2021
Coordination Fribourg

Pour une mobilité d'avenir

ate

Sommaire

Mot de la coordinatrice Pedibus	4
Points forts 2021	5
Les lignes Pedibus du canton	6
Actions menées en 2021	8
Revue de presse	16
Pedibus en Suisse	17
Comptes 2021	18
Remerciements	19

37 COMMUNES PARTICIPANTES

19 PEDIBUS
dans la région germanophone

699 ENFANTS INSCRITS

11 NOUVELLES LIGNES

8 ENFANTS
en moyenne par ligne

17 SPECTACLES
joués dans tout le canton

11,6 TRAJETS
en moyenne par semaine

350 PERSONNES
ont vu le spectacle

Notre mission

Le Pedibus est un système d'accompagnement qui permet à un groupe d'enfants entre 4 et 8 ans de se rendre à pied à l'école sous la conduite d'un adulte. Chaque ligne Pedibus est initiée par des parents qui en partagent la conduite et en déterminent les arrêts et l'horaire.

Créée par l'ATE Association transports et environnement en 2010, la Coordination Pedibus Fribourg œuvre au développement du Pedibus sur le territoire du canton par une action de promotion et de soutien auprès des familles. En favorisant la mobilité douce, la Coordination place au cœur de son action la santé et la sécurité des enfants sur le chemin de l'école.

Mot de la coordinatrice Pedibus

2021 a été pour moi la concrétisation d'un tout nouveau projet. La création du livre « Pedibus et ses amis » qui a permis de sensibiliser les familles à la marche sur le chemin de l'école comme espace d'apprentissage favorisant l'autonomie des enfants. Cet ouvrage mettant en avant la sécurité et les bienfaits de la marche.

Les spectacles Kamishibaï ont permis de se rendre en peu partout. Proposées dans des espaces variés, ces 17 représentations ont renforcé la visibilité du Pedibus. Un moyen divertissant qui a donné la possibilité de rencontrer de nouvelles familles mais aussi de créer des liens avec des associations, des bibliothèques et des enseignants.

Cette nouvelle activité a permis à la Coordination Pedibus Fribourg d'élargir son réseau et de toucher un nouveau public.

Cette aventure n'aurait pas été possible sans l'exemple de ces familles qui s'investissent bénévolement et créent des liens sociaux solidaires dans nos communes. Une aventure soutenue par nos partenaires qui ont rendu cette campagne Pedibus dynamique et innovante.

Lyane Wieland,
Coordinatrice Pedibus Fribourg

Points forts 2021

LA SORTIE DU LIVRE

Après une année de travail, c'est au début du mois de mars que le livre « Pedibus et ses amis » est paru. 5000 exemplaires en français, allemand et italien ont été imprimés.

Dans le canton de Fribourg, plus de 1500 exemplaires, ont déjà été distribués gratuitement dans les établissements scolaires, les bibliothèques, les crèches et accueils extra scolaires.

LARGE CAMPAGNE DE SENSIBILISATION

8'000 dépliants en français et en allemand ont été distribués aux élèves de la 1H à la 4H des écoles de tout le canton. Nous avons également mené une campagne d'affiche à proximité des écoles et dans les transports publics fribourgeois. Une toute nouvelle collaboration avec CarPostal a permis plusieurs semaines d'affichage dans les écrans embarqués.

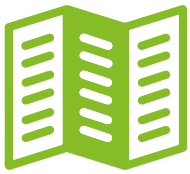

SPECTACLES KAMISHIBAÏ

Ce sont plus de 350 personnes qui ont assisté aux 17 représentations du spectacle Kamishibaï « Pedibus et ses amis » dans plusieurs régions du canton.

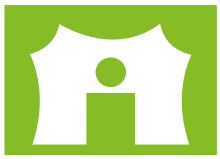

JOURNEE INTERNATIONALE A PIED A L'ECOLE

Coiffés des couronnes en papier illustrées de Tom Tirabosco, les rois et reines du jour ont signalé, à leur manière, le passage à tous les véhicules qu'ils ont croisés ce jour-là.

Une manière festive de mettre en lumière la sécurité des enfants dans plusieurs villes et villages du canton.

© ATE

Ligne Pedibus Belfaux

Les lignes Pedibus du canton

Le canton de Fribourg compte 83 lignes Pedibus actives durant l'année 2021, réparties sur l'ensemble de son territoire. Comme chaque année, de nouvelles lignes ont été créées (+11) et d'autres ont cessé leur activité (-18).

En moyenne, les lignes fribourgeoises effectuent 11 trajets par semaine, d'une longueur moyenne de 580 mètres. Cela correspond à un total de 6,3 km de marche par semaine. Si l'on divise cette distance par le nombre de jours d'école par semaine (4), chaque enfant marche 1,600 km par jour. Cela correspond à environ 30 minutes d'activité physique, soit la moitié de la dose journalière recommandée pour les enfants par l'OMS.

En utilisant les informations de nos lignes et celles d'autres études, nous estimons que les enfants du Pedibus Fribourg ont évité en 2021 la production de 76 tonnes de CO2, contribuant ainsi à la réduction de gaz à effet de serre et à un environnement plus sain.

699	Enfants inscrits
7	Conducteurs-trices*
11,60	Trajets par semaine*
580 mètres	Distance parcourue*
5	Nombre de familles *
83	Lignes dans le canton
11	Nouvelles lignes
76	Tonnes de CO_2 épargnées

* en moyenne

Ci-dessous Les lignes en fonction pour l'année 2020

District Sarine	
Arconciel	2
Avry-sur-Matran	1
Belfaux	1
Chénens	1
Corminboeuf	2
Cottens	2
Düdingen	1
Fribourg	19
Gibloux	1
Givisiez	3
Granges-Paccot	2
Le Mouret	1
Matran	1
Neyruz	3
Noréaz	1
Treyvaux	1
Villars-Sur-Glâne	5

District Glâne	
Prez-vers-Siviriez	1
Romont	2

District Broye	
Cheiry-Surpierre	1
Estavayer-le-Lac	1
Nuvilly	1
Seiry - Lully	1

District Singine	
Bösingen	2
Giffers - Tentingen	5
Plaffeien	3
Schmitten	3
St-Silvester	1
Wünnewil	2

District Gruyère	
Botterens	1
Bulle	3
Epagny – Gruyère	1
Pringy	1
Vaulruz	1

District Lac	
Courtion-Misery	1
Morat	2

District Veveyse	
Châtel-st-Denis	2
Attalens	1

38 communes ont une ou plusieurs lignes Pedibus

Au total, nous comptabilisons 17 lignes Pedibus dans les communes germanophones, 35 lignes dans l'Agglomération et 32 lignes dans les autres communes du canton.
Le Pedibus se développe dans tous les districts, mais particulièrement en Ville de Fribourg et dans son Agglomération. Il est présent dans 38 communes différentes. 11 nouvelles lignes Pedibus sont nées en 2021 dont 2 dans des communes n'ayant encore aucune ligne.

Le nombre de lignes inscrites ne tient pas compte des nombreux Pedibus informels qui ne se sont pas annoncés auprès de la Coordination. Ceci ne reflète pas non plus l'ensemble des répercussions positives de la campagne Pedibus. Les résultats d'une enquête, menée en 2017 par l'institut LINK auprès de plus de 1'000 familles, confirment l'influence déterminante de la campagne Pedibus sur les habitudes de déplacements des familles en Suisse romande. La connaissance du Pedibus a incité la moitié (46%) des personnes interrogées à modifier leurs habitudes de mobilité. Au sein de cette moitié, 54% ont modifié leurs modes de déplacement pour privilégier la marche plutôt que la voiture ; 43% se sont organisés entre parents pour accompagner les enfants à l'école ; 31% ont intégré une ligne Pedibus existante, 12% ont créé une nouvelle ligne. Les résultats de cette enquête sont disponibles sur **www.pedibus.ch/etude**.

Actions menées en 2021

La coordination Pedibus fait un travail de communication à plusieurs niveaux afin de sensibiliser chaque année les communes, les conseils de parents, les familles, les structures d'accueil ainsi que les écoles. Ce travail de promotion est la clef du développement de nouvelles lignes Pedibus. Il vise, par ailleurs, à promouvoir plus largement les avantages de la mobilité douce et d'un chemin d'école adapté aux enfants.

En parallèle, sous le slogan « Mon réseau, mon quartier », une campagne d'affichage a été menée en collaboration avec la Société générale d'affichage (SGA). Cette dernière à disposition des emplacements, à proximité des écoles et des gares, pour la pose de 13 affiches en format F4 et F12, durant environ 2 semaines.

De plus, durant la rentrée scolaire, l'entreprise des Transports publics fribourgeois (TPF) a diffusé des slides accrocheurs en allemand et en français durant 14 jours à bord de leurs bus.

Un nouveau partenariat avec CarPostal a permis une visibilité pour Pedibus sur les écrans Livesystem des lignes régionales Fribourgeoises à la rentrée scolaire en août ainsi qu'à celle des vacances d'automne.

Création et distribution de matériel

Nous avons fourni tout le matériel utile aux lignes Pedibus, tels que des baudriers et des réflecteurs de sécurité pour les enfants, des gilets et des parapluies pour les parents, des panneaux Pedibus, ainsi que du matériel ludique comme des diplômes ou des cartes de membre. Par ailleurs, grâce au soutien du Bureau de prévention des accidents – bpa, une assurance RC complémentaire et une assistance juridique sont disponibles pour l'ensemble des conductrices et conducteurs de ligne.

© ATE

Matériel disponible pour aller à l'école

Large sensibilisation

Lors de la rentrée scolaire, en collaboration avec la Direction de l'instruction publique de la culture et du sport (DICS), quelques 8'000 dépliants et 600 affiches A3 ont été distribués à l'ensemble des écoles primaires, des crèches – garderies et accueils extra scolaires du canton. Un document avec toutes les informations concernant le Pedibus a été mis en ligne sur Friportail. Il s'agit d'un portail pédagogique de la Direction de l'instruction publique, de la culture et du sport du canton de Fribourg qui permet aux enseignants fribourgeois d'accéder à différentes ressources.

De plus, la distribution de ce matériel se poursuit tout au long de l'année, auprès des nouveaux parents intéressés ou lors de séances d'information dans les écoles.

La situation sanitaire ne permettant toujours pas de se réunir en présentiel, un e-mail a été envoyé à tous les responsables d'établissement avec quatre slides de présentation.

Aux abords des trois écoles de la Ville de Bulle, des banderoles ont spécialement été imprimées et posées à la fin du mois de juin et à la rentrée scolaire. Celles-ci ont permis de faire le lien entre l'interdiction des déposes-minutes et la promotion du Pedibus comme alternative.

Banderoles affichées aux diverses entrées des bâtiments scolaires de la ville de Bulle.

© ATE

Réunions et présentations

Malgré la situation, nous avons su nous adapter et proposer des réunions en visioconférence.

Ce sont deux établissements scolaires qui nous ont invité à participer à leur réunion de présentation pour les parents des futurs 1H. Deux autres séances ont été organisées par la Coordination elle-même.

Une réunion a cependant pu se faire en présentiel et pour laquelle plus de 30 personnes se sont déplacées. Une nouvelle ligne a pu voir le jour à la suite de cette séance.

Festival Juvénalia

2000 visiteurs ont afflué sur la place Georges-Python pour cette édition 2021.

Le but de ce Festival est d'offrir une vitrine aux activités extrascolaires dans le canton. Au total, une trentaine de stands ont composé le Festival Juvénalia. Des stands tenus par des bénévoles qui avaient préparé des activités spécifiques pour les enfants.

La coordination Pedibus Fribourg a proposé un parcours pied nus, du dessin sur cailloux, des coloriages de Pedibus, un concours, ainsi que le conte « Pedibus et ses amis », racontée à deux reprises par Dominique Annoni, auteure de l'histoire.

Malheureusement, plusieurs présentations dans des écoles ainsi que d'autres activités, comme le carnaval des Bolzes, les Slows up de Gruyère et Morat ont dû être annulées en raison de la pandémie.

D'autres collaborations ont cependant permis d'accroître la visibilité du Pedibus auprès d'acteurs variés et de mener des réflexions plus larges sur la mobilité ou la santé des enfants :

- Séances de la Commission pour la mobilité douce en ville de Fribourg
- Le programme « Paysage éducatif » dans les quartiers du Schönberg et du Jura.
- Rencontre avec le conseil de parents de Corminboeuf et la police cantonale pour parler des patrouilleurs scolaires
- Participation aux séances de planification pour le nouveau programme «Minomove» lancé par IdéeSport.

Parcours Pieds nus

© ATE

Distribution du livre « Pedibus et ses amis »

Un communiqué de presse ainsi qu'une page dédiée sur notre site internet ont été spécialement rédigés pour la sortie de cet ouvrage.

En collaboration avec la Direction de la santé et des affaires sociales (DSAS), le livre a pu être distribué dans les 70 établissements scolaires francophones et les 23 établissements germanophones du canton. De plus, une newsletter a été envoyée par le biais de la DICS à tous les enseignants du canton pour faire la promotion du livre. Ce livre est sorti la semaine du 17 mai et a permis à plusieurs enseignant.e.s de l'utiliser en classe à la rentrée scolaire. Une classe de 20 élèves de Villars-sur-Glâne a travaillé avec l'ouvrage durant les 6 premiers mois de l'année. Pour clôturer ce thème, les élèves ont préparé eux-mêmes un Kamishibaï en inventant, par groupes, leur façon de découvrir la nature sur le chemin de l'école du Platy jusqu'à leur maison.

Outre les établissements scolaires du canton, ce sont plus de 700 livres qui ont été distribués dans les bibliothèques, accueils extra-scolaire, crèches, aux enfants des lignes Pedibus mais aussi aux enfants présents lors des spectacles.

En tout, ce sont plus de 1500 exemplaires de « Pedibus et ses amis » qui garnissent aujourd'hui les étagères des chambres d'enfants, ainsi que dans des bibliothèques et écoles du canton..

Livre Pedibus à la bibliothèque MEMO

Activité Pédagogique en classe à l'école du Platy

© ATE

Spectacles Kamishibaï

Suite au succès du livre « Pedibus et ses amis », un spectacle pour enfants a été créé. Racontée par des conteuses professionnelles, l'histoire est mise en scène avec un support en bois issu du théâtre japonais, le Kamishibaï.

Adapter le livre en spectacle de Kamishibaï a permis d'étoffer le texte et de développer l'interaction avec le public. Le spectacle a été joué dans des lieux très différents, sur des places, dans la rue, dans des parcs, dans des bibliothèques et des écoles, mais jamais dans un théâtre. C'est justement cela la magie du Kamishibaï. Cette petite valise théâtre est une baladeuse qui peut aller partout! Pour s'adapter à des lieux souvent assez bruyants et distrayants, la conteuse s'est placée à côté du théâtre afin de faciliter l'échange avec les enfants. Avec une histoire racontée plutôt que lue, l'inquiétude de perdre les spectateurs en cours de route s'est très vite dissipée. Les enfants sont toujours restés concentrés sur les dessins qui défilaient, même si parfois leur regard glissait vers la conteuse pour s'amuser d'une répartie ou participer à une interaction.

Ce sont donc plus de 10 endroits divers et variés qui ont accueilli ce spectacle pour enfants.

En tout ce sont 17 spectacles qui ont pu être joués et près de 350 personnes qui ont assisté à ces représentations.

4 spectacles joués en ville de Bulle

8 spectacles joués en ville de Fribourg

5 spectacles joués dans des communes de l'AGGLO (Guin, Matran, Marly et Villars-sur-Glâne).

Une belle manière de continuer à promouvoir le Pedibus et à le rendre visible un peu partout malgré la situation exceptionnelle que nous traversons.

© ATE

Spectacle Kamishibaï Boulevard de Pérolles

Fidélisation des lignes actives

Sans les responsables de ligne et les personnes qui les conduisent bénévolement, le Pedibus ne fonctionnerait pas.

Or, en cette période de pandémie durant laquelle les liens sociaux ont été mis à rude épreuve, les lignes Pedibus ont un impact important : elles favorisent la mobilité douce et la sécurité des enfants sur le chemin de l'école et contribuent à diminuer le nombre de voitures aux alentours des écoles. Par l'échange qui se crée dans le groupe en cheminant attentivement, le Pedibus participe au développement d'un environnement sain dans les communes et favorise la santé physique et mentale des enfants.

Pour toutes ces raisons, la Coordination Pedibus Fribourg a souhaité adresser à chaque accompagnant.e de ligne une lettre de remerciement qui valorise son engagement. Pour montrer notre soutien aux lignes et donner à cette lettre de remerciement une plus grande portée, nous avons demandé à chaque commune de co-signer la lettre de remerciement.

Journée internationale à pied à l'école

C'est sous le signe des retrouvailles et de l'importance des relations humaines que s'est déroulée la Journée internationale à pied à l'école du 17 septembre 2021, en point d'orgue de la Semaine européenne de la mobilité. Le chemin et les alentours de l'école représentent une possibilité de renouer les liens sociaux qui nous ont tant manqués. Ce sont ces liens entre parents entre voisins, scellés par une reconnaissance mutuelle qui permet de tisser un cadre sécurisant pour les enfants.

Avec le slogan «Sortons des écrans!», la Journée internationale à pied à l'école a célébré le contact humain et les liens qui se créent sur le chemin de l'école. La journée festive a réuni des milliers d'enfants dans les rues de Suisse romande et du Tessin. La tête coiffée d'une couronne en papier dessinée par l'artiste Tom Tirabosco, les enfants ont donné un air de fête à leur parcours quotidien. Une manière amusante de redonner ses lettres de noblesse au chemin de l'école et de fêter avec tout le voisinage un parcours quotidien qui n'a rien de banal.

En Basse-Ville de Fribourg, une rue a été fermée pour l'occasion. Ce sont plus de 100 personnes accompagnées par Madame Mirjam Ballmer, conseillère communale en charge des écoles, ainsi que Monsieur Pierre-Olivier Nobs conseiller communal en charge de la direction de la police locale, de la mobilité et des sports, qui ont défilé et participé aux activités proposées. Pour cet évènement ludique et créatif, les écoles de l'Auge et de la Neuveville ont décoré la rue en proposant des guirlandes colorées.

A Matran, un clown dynamique et plein d'entrain a accompagné plus de 30 enfants et parents qui ont avalé dans la joie et la bonne humeur les 1,500 km qui les séparaient de l'école primaire. Toutes les classes attendaient la joyeuse troupe pour chanter tous en chœur la jolie mélodie apprise pour l'occasion.

A Schmitten, une des trois lignes Pedibus a eu le plaisir de marcher aux côtés d'une dame sur échasse pour rejoindre l'école primaire où le tapis rouge était déroulé. Les 350 élèves ont chanté une chanson apprise pour l'événement et reçu une pomme avant de rejoindre leur salle de classe.

Nous remercions toutes les familles, lignes Pedibus, associations de parents d'élèves et établissements scolaires qui se sont engagés à nos côtés. Découvrez les photos de cette journée sur **www.journée-a-pied.ch**.

Activité proposée en Basse-Ville à Fribourg

© Martine Wolhauser

Nouvelles collaborations

Avec IdéeSport qui met à disposition des enfants et des jeunes des espaces pour le mouvement et les rencontres, la prévention des addictions, la promotion de la santé et l'intégration sociale.

IdéeSport propose plusieurs programmes répondants ainsi aux besoins de tous. Le programme MiniMove s'adresse aux familles ayant des enfants de 2 à 5 ans. Tous les dimanches pendant la période hivernale (novembre à avril), les portes des salles de sport dans toute la Suisse sont ouvertes afin de proposer un programme d'activités gratuit pour les enfants d'âge préscolaire et leurs parents. Le jeu, l'amusement et le développement des capacités motrices des enfants sont au cœur de ce programme. Parallèlement, MiniMove offre un lieu où les parents peuvent échanger et s'informer sur les autres offres disponibles sur place.

Le programme MiniMove, de la Fondation IdéeSport, a débuté au mois de novembre 2021 dans le quartier du Jura, en collaboration avec la Service de la cohésion sociale, le Service des Écoles et des Sports de la Ville de Fribourg. La Coordination Pedibus a participé aux séances de planification du projet et a proposé une activité motrice cette année déjà, sur le thème du chemin de l'école.

© ATE

Parcours proposé lors de l'inauguration MiniMove

Newsletter, Facebook et site internet

La newsletter et la page Facebook Pedibus, auxquelles les Coordinations cantonales contribuent activement, ont permis de sensibiliser des milliers de personnes sur les nouveautés du Pedibus et de conserver un lien avec les familles participantes.

Un appel à témoigner a été lancé sur notre site internet https://pedibus.ch/fr/appel-a-temoigner/. Les familles étaient invitées à raconter leurs anecdotes, aventures, découvertes et autres points positifs sur le Pedibus. Ces témoignages sont utilisés dans la promotion du Pedibus pour donner envie à de nouvelles familles de s'investir dans le Pedibus, particulièrement cette année, où la plupart des actions de promotion ont dû être annulées. Les familles fribourgeoises ont répondu présents à l'appel.

> *« Lors d'une hospitalisation prolongée et de ma convalescence, la solidarité dans la ligne Pedibus du quartier a permis à mon fils de maintenir la routine du trajet scolaire dans cette période éprouvante, tout en déchargeant mon entourage. Ma reprise progressive de certains trajets, au rythme de ma convalescence, favorise aujourd'hui ma réadaptation. De plus, les plages libérées des trajets assurés par les autres parents facilitent mon suivi médical. »*
>
> Une maman de la ligne des Grottes à Fribourg

Pedibus Intergénérationnel

L'objectif du Pedibus intergénérationnel est d'intégrer des personnes retraitées en tant qu'accompagnantes et accompagnants bénévoles.

Pour ce faire, un nouveau visuel a vu le jour. Basé sur un dessin de Clémence Haller qui a illustré le livre «Pedibus et ses amis», il met en avant les avantages du Pedibus intergénérationnel : s'entraider pour mieux s'organiser ; favoriser le partage entre générations ; construire un réseau entre les familles ; rester en mouvement de manière conviviale ; participer activement à la vie de quartier.

Les lignes intergénérationnelles peuvent fonctionner selon plusieurs modèles :

- un·e senior accompagne une ligne comme 2ème accompagnant·e
- un·e senior conduit une ligne comme accompagnant·e principal·e
- un·e senior conduit une ligne en remplacement occasionnel d'un parent

Dans le canton de Fribourg, la population de seniors (65 ans et plus) est de 52'000 personnes environ. Selon le rapport OBSAN sur la santé des seniors, 54% ont un niveau de vitalité élevé. Il s'agit donc potentiellement d'un bassin de 28'080 personnes qui pourraient être intéressées par le Pedibus intergénérationnel.

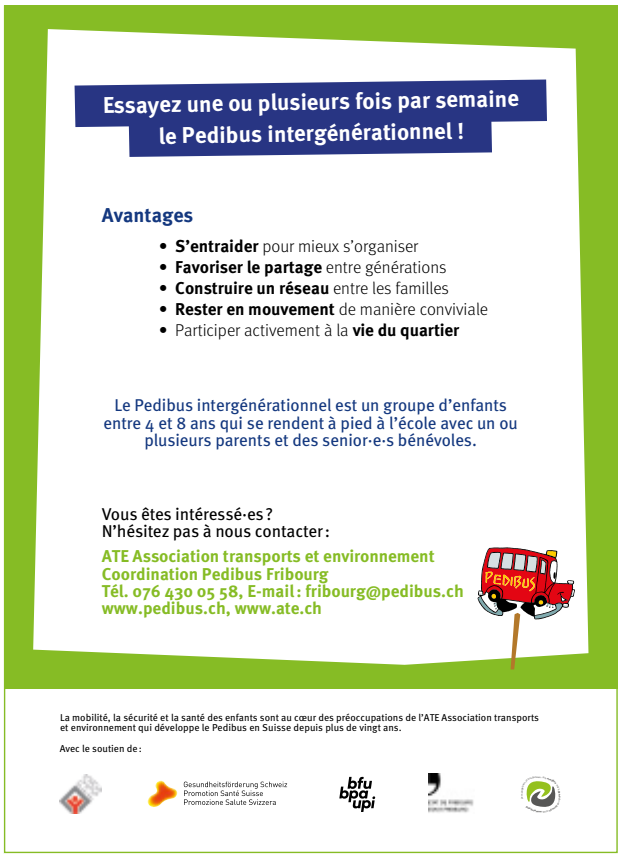

Flyer Pedibus intergénérationnel

© ATE

Revue de presse

Article dans le magazine ATE par Camille Marion

Raconter le chemin de l'école

Mobilité scolaire La coordination fribourgeoise du Pedibus publie un livre illustré qui relate le quotidien d'une ligne de Pedibus. Distribué dans les écoles et les bibliothèques, l'ouvrage veut sensibiliser à l'importance de la marche sur le chemin de l'école.

Par Camille Marion

Il était une fois… Clara, Malik, Lili et Tom, quatre enfants qui se rendaient à pied à l'école. Les personnages principaux du livre «Pedibus et ses amis» sont nés dans le contexte exceptionnel de l'année 2020. Durant le semi-confinement et la fermeture des écoles, la coordination fribourgeoise du Pedibus s'est démenée pour proposer des activités aux enfants. «Même si le Pedibus était en pause forcée, nous souhaitions poursuivre la promotion de l'activité physique auprès des plus jeunes et de leurs parents», explique Lyane Wieland, coordinatrice du Pedibus fribourgeois.

Un concours de dessin est organisé pour inviter les enfants à illustrer le souvenir d'une marche en famille ou sur le chemin de l'école. Les nombreuses participations inspirent dans un premier temps un récit raconté en vidéo par la conteuse Dominique Annoni et diffusé sur les canaux numériques du Pedibus. Le joli succès rencontré pousse la coordination à poursuivre le projet. Sous la plume de Dominique Annoni, l'histoire de Clara, Malik, Lili et Tom prend vie. L'illustratrice Clémence Haller donne des visages aux enfants et des couleurs à leur trajet quotidien en Pedibus. L'œuvre des deux artistes fribourgeoises vient d'être publiée dans un livre destiné aux enfants de 3 à 8 ans.

Promouvoir le Pedibus

L'ouvrage est avant tout un outil de sensibilisation en faveur de la mobilité douce et de la sécurité sur le chemin de l'école. «L'histoire évoque les bienfaits de l'activité physique, mais c'est également un exemple de solidarité et d'inclusion dans un quartier, notamment en cette période», explique Lyane Wieland.

Imprimé en français, en allemand et en italien, le livre sera diffusé gratuitement auprès des familles lors des évènements, des actions et des stands organisés par les différentes coordinations du Pedibus. Des exemplaires ont également été distribués dans les bibliothèques et les écoles comme ouvrage de première lecture. ■

Dans le livre «Pedibus et ses amis», les dessins de l'illustratrice fribourgeoise Clémence Haller donnent vie à l'histoire imaginée par la conteuse Dominique Annoni.

Anina Schweighauser est responsable de l'action ATE «walk to school ». Elle se réjouit déjà des nouvelles actions mises sur pied cet automne.

Le livre est disponible gratuitement en PDF sur www.pedibus.ch

Pedibus en Suisse

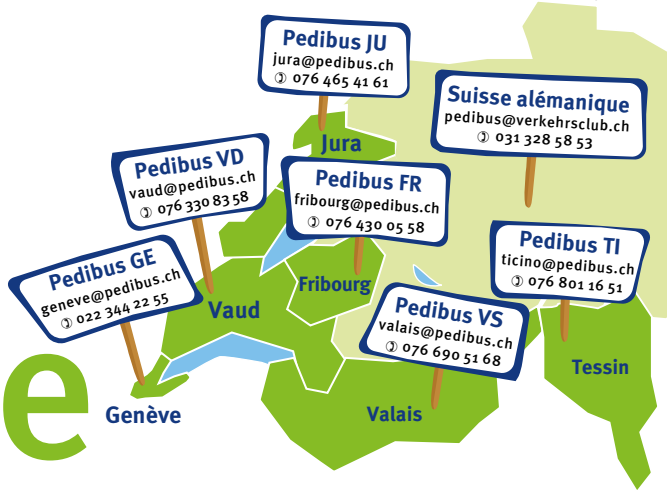

La Coordination Pedibus Fribourg fait partie du réseau des coordinations Pedibus de l'ATE. Ce réseau est constitué de six coordinations cantonales (Fribourg, Genève, Jura, Tessin, Valais et Vaud) et d'une Coordination régionale pour la Suisse alémanique. Il est dirigé par le Bureau Romand de l'ATE et son but est de définir les objectifs généraux de la campagne ainsi qu'un plan d'action coordonné. La campagne Pedibus a ainsi une identité commune tout en favorisant une dynamique régionale. Diverses réunions ont été organisées à distance en cette année de pandémie. Ces séances sont un espace très précieux de partage de bonnes pratiques.

En 2021, toutes les coordinations cantonales ont continué à adapter leurs actions pour continuer à sensibiliser des milliers de familles à la mobilité douce et les soutenir durant la crise sanitaire. Nos actions se sont déployées auprès de 700 communes, 370 associations de parents d'élèves et 795 crèches en Suisse romande et au Tessin.

La réussite de nos actions se reflète en partie par le grand nombre de familles participantes (2'490). Au total, environ 3'512 enfants et 1'858 conducteurs·trices, réparti·e·s dans 365 lignes, ont marché quotidiennement vers l'école à Pedibus. En moyenne, chaque enfant participant au Pedibus a parcouru 7,3 kilomètres de marche par semaine. Ce sont de grands pas vers un chemin de l'école plus sûr et pour une meilleure santé des enfants.

De plus, une étude publiée en 2017 a démontré que 20% des familles avec des enfants à l'école primaire s'organisent entre elles et de manière informelle pour accompagner leurs enfants à pied à l'école, suite à nos actions de sensibilisation (www.pedibus.ch/etude). Les statistiques du site internet, pages Facebook et newsletter sont aussi une preuve de l'intérêt grandissant des familles pour le Pedibus et de sa pertinence.

Cependant, ces chiffres ne reflètent pas tout l'impact de nos actions. Les lignes Pedibus favorisent la cohésion sociale dans les quartiers et la création de chaines de solidarité. Ces dernières ont été particulièrement appréciées durant le confinement.

50'265 (+93%)	**visites sur le site www.pedibus.ch**
461'128 (+41%)	**vues des posts sur Facebook**
2'671 (+27%)	**abonnés à nos pages Facebook**
3'315 (-20%)	**abonnés à la newsletter Pedibus**

Comptes 2021

Dépenses	
Charges salariales	
[1] Coordination fribourgoise	47'936 CHF
[2] Salaires horaires	583 CHF
[3] Collaboration et soutien ATE	11'242 CHF
Sous-total charges salariales	**59'762 CHF**
Frais	
Bureau (location, matériel, téléphone, internet)	2'858 CHF
Déplacements	866 CHF
Frais d'envois	3'026 CHF
Graphisme	1'050 CHF
Traductions	1'175 CHF
Frais divers	542 CHF
Sous-total frais	**9'516 CHF**
Matériel, animations et réseau	
Campagne cantonale de sensibilisation	
Matériel et support de sensibilisation	11'362 CHF
[4] Stands, événements divers et medias	6'550 CHF
Promotion écrans embarqués des bus/RER (TPF)	14'453 CHF
Journée internationale à pied à l'école	
Matériel et animations	5'000 CHF
Sous-total matériel, animations et réseau	**37'365 CHF**
Total dépenses	**106'643 CHF**

Recettes	
ATE (collaboration et soutien)	11'242 CHF
DSAS (SSP+PSS)	25'000 CHF
DSAS (projet seniors)	5'000 CHF
Services des écoles Bulle	5'571 CHF
Agglo Fribourg	12'000 CHF
Ville de Fribourg	15'000 CHF
[5] TPF, partenariat	16'206 CHF
CarPostal, partenariat	3'000 CHF
Banque cantonale fribourgeoise	1'000 CHF
Fondation Kiwanis	3'000 CHF
Communes	9'153 CHF
Divers	471 CHF
Total recettes	**106'643 CHF**

1 Les charges salariales comprennent le travail de la Coordination Pedibus Fribourg, qui a un taux d'activité de 55%, plus certaines heures de travail de la Coordination Pedibus ATE. En effet, Pedibus Fribourg fait partie du réseau des coordinations cantonales Pedibus et bénéficie du soutien de la Coordination Pedibus ATE.

2 Frais des employé-e-s temporaires pour l'organisation de stands ou de tâches diverses.

3 La Coordination Pedibus Fribourg dispose du soutien et des différents services de l'ATE (comptabilité, ressources humaines, politique transports, etc).

4 Le partenariat avec les TPF est confirmé pour les années 2021 et 2022. Il comprend la diffusion sur les écrans embarqués des RER, bus urbains et régionaux d'une valeur de CHF 14'453.- ainsi qu'une contribution à notre budget de CHF 3'000.- par année.

5 Arconciel, Attalens, Belfaux, Botterens, Châtel-st-Denis, Châtel-sur-Montsalvens, Chénens, Crobières, Crésuz, Gibloux, Fétigny, Grandvillard, Grolley, Lully, Sugiez, Neyruz, Nuvilly, Sâle, Sévaz, St-Aubin, St-Silvester, Villars-sur-Glâne, Val de Charmey, Wünnewil-Flamatt, Bulle

Remerciements

La Coordination Pedibus Fribourg remercie très chaleureusement ses partenaires et financeurs dont le soutien est indispensable à la poursuite de ses activités ainsi que toutes les familles actives au sein des lignes de Pedibus du canton.

- Direction de la santé et des affaires sociales dans le cadre du programme cantonal « je mange bien, je bougre bien » du Service de la Santé publique
- Direction de l'instruction publique de la culture et du sport
- Police cantonale, section prévention et éducation routière
- Agglomération de Fribourg/Freiburg
- Service des écoles de la ville de Fribourg
- Service des écoles de la ville de Bulle
- Service de la mobilité de la ville de Fribourg
- Police de la Ville de Fribourg
- TPF Transports publics fribourgeois
- Association transports et environnement, section Fribourg
- Fédération des associations des parents d'élèves du canton de Fribourg
- CarPostal SA
- Promotion Santé Suisse
- Fonds de sécurité routière
- Bpa – Bureau de prévention des accidents
- Service de l'enfance et de la jeunesse, canton de Fribourg
- Police communale de la Ville de Fribourg
- Police communale de la Ville de Bulle
- Communes et Villes : Arconciel, Attalens, Belfaux, Botterens, Chatel-st-Denis, Châtel-sur-Montsalvens, Chenens, Corbière, Crésuz, Le Gibloux, Fetigny, Givisiez, Grandvillard, Grolley, Lully, Mont-Vully, Neyruz, Nuvilly, Sâles, Sévaz, St-Aubin, St-Silvester, Val de Charmey, Villars-sur-Glâne, Wünnewil-Flamatt.
- Fondation Kiwanis
- La Banque Cantonale Fribourg

Coordination Pedibus Fribourg

ATE Association transports et environnement
Impasse des Saules 19, 1724 Le Mouret

Tél. +41 76 430 05 58
E-mail: fribourg@pedibus.ch
www.ate.ch | www.pedibus.ch

Le Pedibus vous intéresse?

Vous avez des questions ?
N'hésitez pas à nous contacter.

Vous voulez créer un Pedibus?

Nous sommes là pour vous aider, vous conseiller et vous fournir le matériel nécessaire.

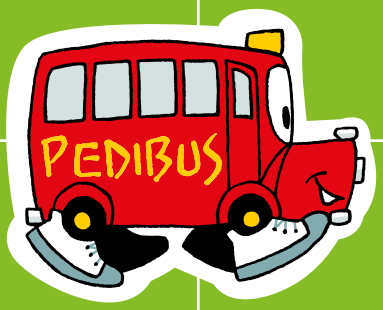

Vous souhaitez soutenir le développement du Pedibus?

Vous pouvez faire un don :
IBAN: CH48 0900 0000 4900 1651 0

Suivez-nous sur les réseaux sociaux!

Pour une mobilité d'avenir